Уральский региональный филиал СРО НП АПР в 2013 году

В 2013 году организация работы филиала была построена в соответствии с Уставом Саморегулируемой организации аудиторов Некоммерческого партнерства «Аудиторская Палата России», утверждённом решениями Общего собрания членов СРО НП АПР, Планом приоритетных направлений деятельности СРО НП АПР на период 2013 – 2015 годы, а также с учётом происходящих изменений в отрасли.

По состоянию на конец декабря 2013 года в Уральском региональном филиале СРО НП АПР зарегистрировано 702 члена СРО НП АПР, в том числе 103 аудиторских организации и 599 аттестованных аудиторов. По сравнению с тем же периодом 2012 года количество членов сократилось на 9 аудиторских организации и 66 аудиторов.

Динамика изменения членской базы СРО НП АПР, состоящих на учете в УРФ:

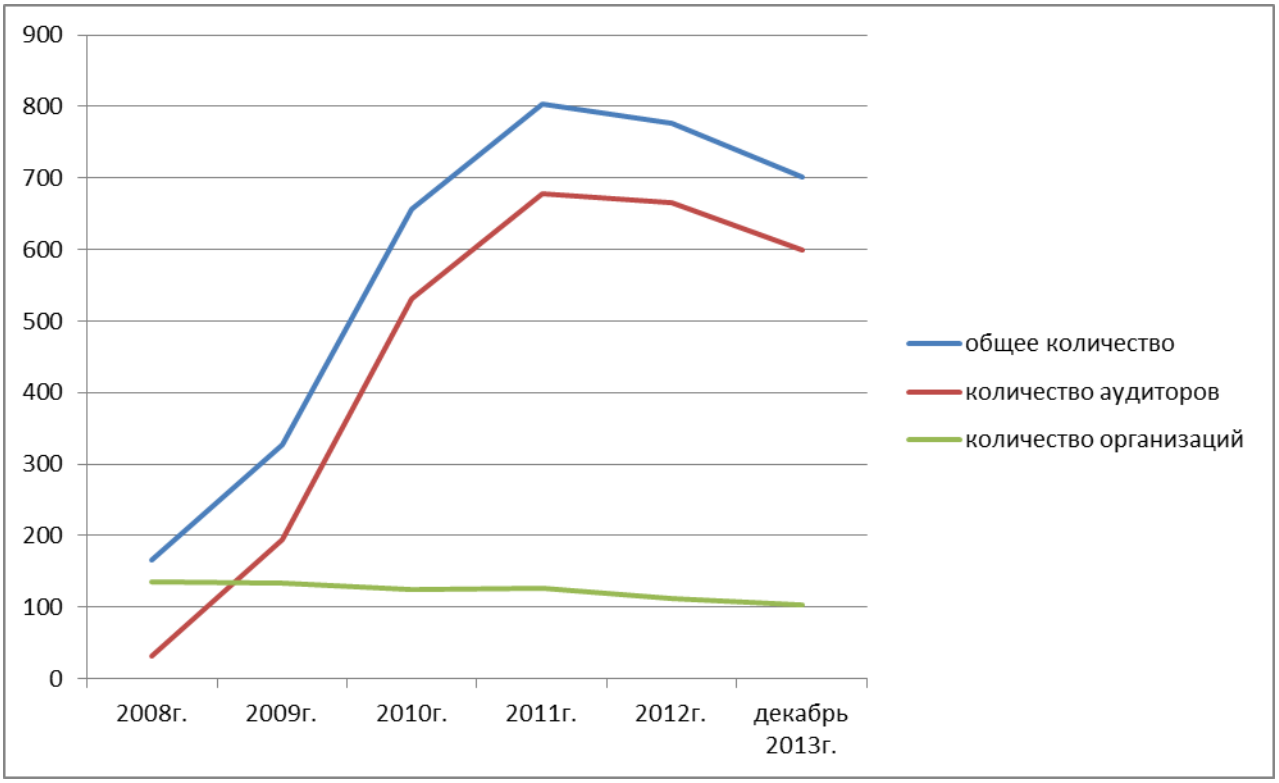

- 2008 год - 31 аудитор и 135 организаций;
- 2009 год - 194 аудитора и 133 организации;
- 2010 год - 532 аудитора и 125 организаций;
- 2011 год - 678 аудиторов и 126 организаций;
- 2012 год - 665 аудиторов и 112 организаций.
- декабрь 2013 года – 559 аудиторов и 103 организации.

Территориально в состав Уральского регионального филиала СРО НП АПР входят: Курганская область: 5 аудиторских организации и 24 аудитора; Свердловская область: 19 аудиторских организации и 142 аудитора; Тюменская

область: 24 аудиторских организации и 174 аудитора; Челябинская область: 51 аудиторская организация и 250 аудиторов; а также Ханты-Мансийский автономный округ: 4 аудиторские организации, 8 аудиторов и Ямала-Ненецкий автономный округ: 1 аудитор.

Территориальная структура членской базы СРО НП АПР, состоящих на учете в УРФ

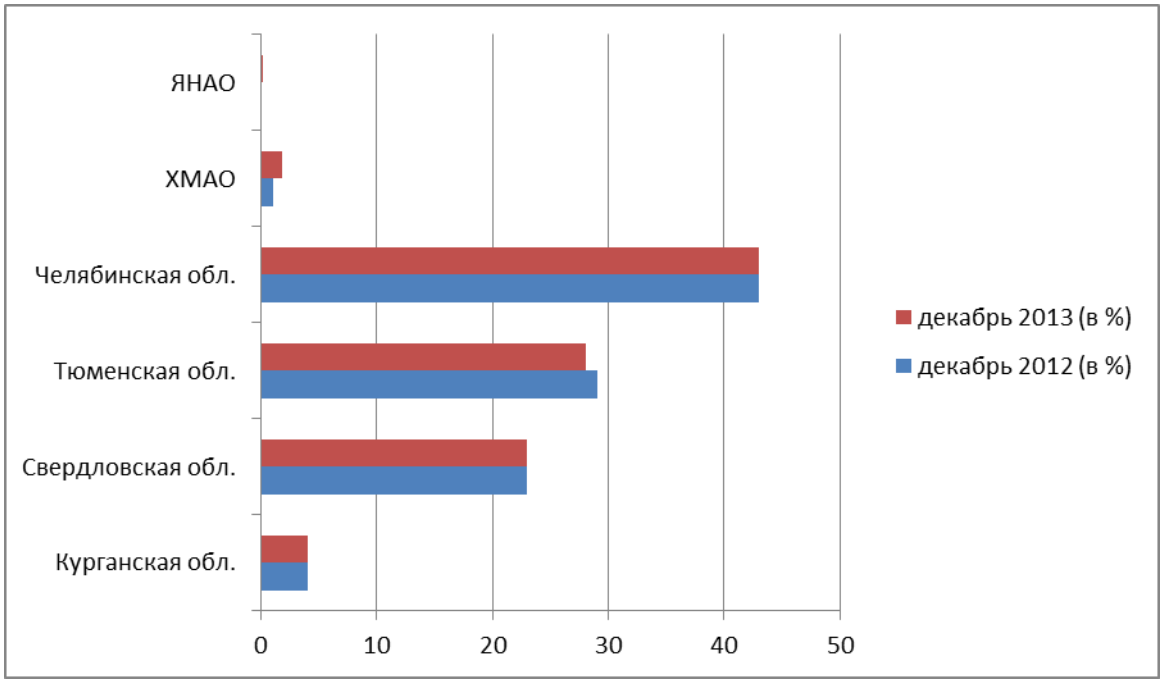

Снижению членской базы СРО НП АПР способствуют ряд причин, к которым, например, специалисты относят: уход небольших аудиторских фирм из аудита в консалтинг, бизнес-образование и т.п., повышение требований к аудиторам со стороны законодательной власти, ужесточение внешнего контроля качества со стороны СРО и Росфиннадзора, сужение регионального рынка обязательного аудита, отсутствие «вливания» новых кадров в профессию из-за сложности сдачи экзаменов на получение аттестата аудитора и т.д.

Но несмотря на эти трудности, СРО НП АПР по-прежнему занимает ведущее место по общему количеству членов в Уральском федеральном округе.

Подводя итоги 2013 года, можно отметить работу Дирекции филиала по организации непосредственного взаимодействия СРО НП АПР с ее членами, зарегистрированными на подведомственной филиалу территории, с целью обеспечения ими реализации своих прав и выполнения обязанностей в составе СРО НП АПР: контроль за своевременным внесением изменений в реестр аудиторов и аудиторских организаций, подтверждение соблюдения аудиторами требования законодательства о прохождении ежегодного повышения квалификации, размещение актуальной информации на официальном сайте СРО НП АПР, сдача обязательной отчетности, оплата членских взносов аудиторами, организация и участие в проведении семинаров и круглых столов по актуальным вопросам аудиторской деятельности, отправка и получение официальной

корреспонденции (сертификатов, реестров, доверенностей, финансовых документов) и т.п.

Организационная структура управления в Уральском региональном филиале на данный момент полностью соответствует структуре центральных и специализированных органов СРО НП АПР, которая включает:

- Совет УРФ СРО НП АПР (13 человек) – Председатель – А. Д. Овакимян;
- Региональные отделения:
  - Свердловское региональное отделение АПР (руководитель – И. Л. Романов);
  - Тюменское региональное отделение АПР.
- Региональные комиссии:
  - по контролю качества (председатель – С. И. Степанова);
  - по профессиональной этике (председатель – Ю. А. Симанков);
  - по профессиональному образованию (председатель – Ю. Б. Тасаковская);
  - по правовым вопросам и законодательству в области аудиторской деятельности (председатель – А. В. Портнягин);
  - по работе с аудиторскими организациями малого бизнеса и индивидуальными аудиторами (председатель – В. А. Ахманаева);
  - по информационной политике (председатель – О. В. Ермолина);
  - по стандартизации аудиторской деятельности и аудиторской практике (председатель – С. В. Бобылев);
  - по вопросам обязательного аудита (председатель – В. М. Бойков).

При этом две региональные комиссии (по стандартизации аудиторской деятельности и по вопросам обязательного аудита) были сформированы в 2013 году, а комиссия по работе с аудиторскими организациями малого бизнеса и индивидуальными аудиторами претерпела изменения в своем составе и поменяла руководителя.

Все председатели Комиссий УРФ входят в составе центральных профильных Комитетов АПР. А председатель Совета УРФ является членом Центрального Совета СРО НП АПР и членом Президиума Центрального Совета СРО НП АПР.

В 2013 году было проведено 6 заседаний Совета Уральского регионального филиала, что соответствует Положению о Региональном филиале СРО НП АПР. На заседаниях члены Совета филиала рассмотрели более 35 текущих и организационных вопросов, актуальных для аудиторского сообщества региона.

В настоящее время в филиале работает на безвозмездной основе компетентная команда профессионалов – единомышленников, которые заинтересованы в развитии аудиторской профессии и не равнодушны к проблемам сообщества. Результатом работы совещательных и профильных подразделений филиала можно считать создание и реализацию конкретных проектов и инициатив членов Совета и региональных комиссий.

Одним из главных событий 2013 года в Уральском региональном филиале было проведение научно-практической конференции «Реформирование систем бухгалтерского учета и аудита в Российской Федерации» 1-2 февраля в Челябинске. Данное мероприятие федерального уровня было впервые

организовано на базе Уральского регионального филиала СРО НП АПР. В работе конференции приняло участие порядка ста специалистов из всех Региональных филиалов СРО НП АПР. Среди докладчиков были представители компаний мирового уровня («КПМГ», «Делойт и Туш», «Эрнст энд Янг»), Центрального Совета и Генеральной дирекции СРО НП АПР.

Конференция, посвященная переходу российского бизнеса на международные стандарты финансовой отчетности, предоставила российским компаниям возможность получить актуальную информацию «из первых рук», познакомиться с планами Минфина России по реформированию законодательства в области бухгалтерского учета и отчетности и нововведениями в сфере МСФО, задать вопросы по практике перехода на новые стандарты специалистам мировых аудиторско-консалтинговых компаний, имеющих многолетний передовой опыт в области МСФО.

Открыл конференцию и сопровождал ее работу вице-президент Центрального Совета СРО НП АПР Ищук С. П.

На конференции во время пленарных сессий были заслушаны выступления на темы:

- Сравнительный анализ основных требований к бухгалтерской (финансовой) отчетности в МСФО и РСБУ - Галимов С. Ф., старший менеджер Департамента аудита ЗАО «Делойт и Туш СНГ»;
- Практические вопросы применения федерального закона о консолидированной отчетности по МСФО - Таскаев С. М., председатель Комитета СРО НП АПР по стандартизации аудиторской деятельности и аудиторской практике, партнер ООО «Эрнст энд Янг»;
- МСФО и финансирование капитальных затрат компании - Юдин В. А., советник исполнительного директора ОАО Банк «Петрокоммерц»;
- Автоматизация процесса трансформации РСБУ в МСФО - Литвинов А. Н., руководитель корпоративных проектов региональной сети Компании «Первый БИТ» (1С:Бухучет и Торговля);
- Основные аспекты применения Кодекса профессиональной этики и Правил независимости аудиторов России членами СРО НП АПР - Папуша О. В., председатель Комитета СРО НП АПР по профессиональной этике.

Большой интерес участников конференции вызвало выступление начальника отдела методологии бухгалтерского учета и отчетности Минфина России И. Р. Сухарева на тему «Реформирование законодательства РФ в области бухгалтерского учета и отчетности. Перспективы перехода на МСФО». В ходе живого общения со слушателями представитель Минфина России отвечал на конкретные вопросы по переводу финансовой отчетности на международные стандарты, их отличию от российских, давал развернутые комментарии по спорным моментам ведения бухгалтерского учета и аудита.

Активное обсуждение среди участников вызвало выступление Зубовой Е. В., директора ЗАО «КПМГ», руководителя рабочей группы по стандартам аудиторской деятельности Рабочего органа Совета по аудиторской деятельности

на тему «Развитие аудита в России и отдельные вопросы применения ФСАД, Кодекса этики, Правил независимости».

Кроме того, участники конференции рассмотрели блок вопросов «Развитие системы подготовки, аттестации и повышения квалификации специалистов в области МСФО», докладчики - Красовских Е. А., преподаватель-консультант Академии бизнеса «Эрнст энд Янг» и Куварзина И. А., директор ИПК АПР. Завершил мероприятие доклад Левина Д, О., директора Департамента контроля СРО НП АПР об опыте проведенных проверок внешнего контроля качества работы аудиторских организаций.

Мероприятие привлекло внимание прессы. Тема конференции и интервью участников прозвучали в эфире федерального («Вести 24») и региональных теле- и радиоканалов (31 канал, «Эхо-Москвы Челябинск», «Bisness FM»), печатных и электронных СМИ («Российская газета», «Коммерсант», «Деловой квартал-Челябинск».

Еще одним событием 2013 года стало участие представителей Уральского регионального филиала СРО НП АПР в ежегодном традиционном мероприятии, организованном АЦ «Эксперт – Урал», - круглом столе «Уральский рынок аудита: новый виток развития рынка или пустые ожидания?», который состоялся 12 апреля 2013 г. в Екатеринбурге. Цель организации и проведения круглого стола - содействие развитию аудиторского рынка Уральского региона. В рамках круглого стола обсуждались следующие вопросы:

- итоги работы аудиторских компаний Уральского региона за 2012 год: динамика рынка, изменения в структуре спроса, позиции компаний.
- последствия реформирования российского аудита: роль государства и СРО.
- перспективы развития рынка аудиторских услуг: переход российских компаний на стандарты МСФО, как драйвер роста рынка;
- сочетание аудиторской и консалтинговой деятельности: необходимость или успешность ведения бизнеса.

Также, были представлены итоги свежего аналитического исследования АЦ «Эксперт-Урал» и проведено награждение лидеров рынка Большого Урала.

В прошедшем году одну из острых проблем рынка аудита – вопрос недобросовестной ценовой конкуренции – продолжал решать созданный в 2012 году по инициативе УРФ СРО НП АПР Уральский Экспертный Совет по аудиторской деятельности, в который с этого года вошли представители всех СРО аудиторов. На заседаниях УЭСА принимались решения, направленные на устранение недобросовестной ценовой конкуренции в сфере аудита, соблюдение этических норм поведения аудиторских компаний различных СРО, а также борьбу с ценовым демпингом на рынке аудиторских услуг. Ежеквартально руководители УЭСА проводили деловые встречи с представителями Территориальных подразделений Росфиннадзора и Росимущества, на которых анализировались итоги открытых конкурсов на аудит и обнаруживались факты явного демпинга. Членами УЭСА подготовлены рекомендации по выбору аудиторских фирм акционерами компаний и предложения ТУ Росимущества и

МУГИСО по подготовке типовой конкурсной документации при проведении тендеров.

Тема демпинга на рынке аудиторских услуг стала одной из основных на деловом приеме у Полномочного представителя президента в УрФО 27 ноября 2013 года, в котором приняли участие председатель региональной комиссии по вопросам обязательного аудита УРФ В. М. Бойков и руководитель ТУ Росфиннадзора по Свердловской области А. Е. Лаптев. На встрече с Полпредом Бойков В.М. на основе проведенного анализа результатов открытых тендеров на аудит ОЗХС в УрФО, проинформировал участников встречи о ситуации на региональном рынке аудиторских услуг, привел примеры откровенного демпинга на обязательный аудит крупнейших предприятий Свердловской области, рекомендовал усилить влияние качественных показателей при выявлении победителей тендеров на обязательный аудит ОЗХС.

Проблема недобросовестной конкуренции в аудиторской деятельности также рассматривалась и на круглом столе, который прошел в декабре 2013 года в Екатеринбурге. Организованный Советом Свердловского регионального отделения, круглый стол был посвящен перспективам развития аудиторского рынка. В мероприятии приняли участие представители других СРО аудиторов (РКА, МоАП), заинтересованные в решении вопроса по противодействию демпингу. Результатом оживленного обсуждения участниками круглого стола актуальных и острых вопросов рынка аудита в УрФО стало единое мнение о необходимости повышения качества аудита, работы по повышению престижа профессии, борьбы с демпингом, продолжения совместных действий всех СРО аудиторов с органами власти и управления, общественными профессиональными объединениями по продвижению аудиторской профессии.

Кроме того, содействуя развитию аудиторских услуг в регионе, председатель Совета УРФ СРО НП АПР А. Д. Овакимян, принимал участие в заседаниях рабочей группы общественного экспертного совета при Уполномоченном по правам предпринимателей в Челябинской области, как единственный советник омбудсмена; в заседаниях Правления общественной организации и объединения работодателей «Союз промышленников и предпринимателей» Челябинской области; в заседаниях комитета по предпринимательству в сфере экономики недвижимости Южно-Уральской ТПП, являясь членом Правления Южно-Уральской ТПП, в совместном заседании Ассоциации торгово-промышленных палат Уральского федерального округа, уполномоченных по защите прав предпринимателей УрФО и Правления Южно-Уральской ТПП. Для обсуждения проблем в аудиторской деятельности Алексей Дмитриевич использовал и региональные СМИ, участвуя в круглых столах и интервью журнала «Курс дела», размещая статьи в изданиях «Эксперт-Урал» и «Деловой квартал».

Большую работу по повышению общественной значимости аудиторской профессии проводили председатели региональных комиссий и руководитель Свердловского регионального отделения. Они принимали участие в работе круглого стола «Репутация как бизнес ресурс» совместно с Южно-Уральской

ТПП, в читательском совете на тему: «Аудиторские услуги – выживут сильнейшие?», организованном журналом «Деловой квартал – Челябинск» (С, в работе круглого стола (вебинара), посвященного применению современных CPM-решений, организованного ЮРФ, в практической конференции (семинаре) «Изменения бухгалтерского и налогового законодательства – 2013» совместно с Южно-Уральской ТПП, в пресс-конференции, организованной издательством «Аргументы и Факты» - Челябинск», в работе круглого стола "Обязательный аудит как способ повышения инвестиционной привлекательности экономики России", организованного Комитетом СРО НП АПР по вопросам обязательного аудита и ЦРФ, в научно-практической конференции «МСФО и аудит для экономики страны», организованной, в научно-практической конференции «Совместная деятельность аудиторских организаций на рынке услуг. Кооперация, слияния, взаимодействие», организованной ЮРФ и т.д.

Важным направлением в работе филиала в 2013 году являлось повышение качества работы аудиторских компаний и аудиторов. На заседаниях региональной комиссии по контролю за качеством аудиторской деятельности обсуждались результаты плановых проверок качества работы аудиторских организаций и индивидуальных аудиторов. Активное участие в работе комиссии принимала Главный эксперт Департамента контроля СРО НП АПР по УРФ Г. Я. Меньшикова, которая проводила консультации по поводу проверок качества аудиторской деятельности и знакомила членов Комиссии с изменениями нормативной и методологической базы контроля качества, рассмотренных на заседаниях Комитета СРО НП АПР по контролю качества и утвержденных Центральным Советом СРО НП АПР.

За отчетный период в УРФ СРО НП АПР проведено 19 проверок качества работы аудиторских организаций и индивидуальный аудиторов. Многие плановые проверки не были проведены по причине переноса руководителями аудиторских компаний ВККР или добровольного выхода организации из СРО НП АПР. Кроме того, имелись факты уклонения от проверки качества работы, о чем дирекция филиала уведомляла и региональную комиссию по контролю за качеством аудиторской деятельности, и Департамент контроля СРО НП АПР. К таким фирмам были применены меры дисциплинарного воздействия.

В настоящее время в реестре уполномоченных экспертов СРО НП АПР числится 25 человек из Уральского филиала. В 2014 году они должны будут осуществлять ВККР по новым документам, утвержденным в конце 2013 года. С целью разъяснения новых рабочих документов по внешнему контролю качества для экспертов в офисе дирекции УРФ были организованы в формате вебинара курсы повышения квалификации по программе «Практические аспекты проведения внешнего контроля качества» с участием руководителя Департамента методологии и обучения СРО НП АПР И. А. Куварзиной, круглый стол "Новый порядок внешнего контроля качества, вводимый с 01января 2014 года", организованный Комитетом СРО НП АПР по контролю качества при участии методологов Департамента контроля СРО НП АПР.

Внешний контроль качества работы, проводимый экспертами СРО НП АПР, является полезным для всех членов АПР, так как позволяет заранее выявить и исправить имеющиеся недостатки в работе, повысить свою квалификацию и качество оказываемых услуг, подготовиться к проверке Федеральной службы финансово-бюджетного надзора. В 2013 году проверку Росфиннадзора прошли шесть аудиторских организаций, состоящих на учете в УРФ.

Кроме того, региональная комиссия по контролю качества аудиторской деятельности совместно с дирекцией филиала в целях ознакомления членов СРО НП АПР с программными продуктами по автоматизации аудиторской деятельности провела семинар «Автоматизация аудиторской деятельности, как необходимое условие проведения качественного аудита». На семинаре свои программные продукты представили ведущие российские разработчики: партнер компании «Гольдберг-Софт», разработчик программы для автоматизации аудиторской деятельности AuditXP, компания «СТЭК» и руководитель группы разработчиков проекта IT Аудит: Аудитор.

Результаты деятельности аудиторских компаний региона были отмечены на церемонии вручения ежегодной премии «Человек года 2013», организованной журналом «Деловой квартал - Челябинск». Все номинанты на премию в области аудита оказались членами СРО НП АПР. Человеком года в номинации «Аудитор» была признана Генеральный директор ООО АФ "ВнешЭкономАудит" С. В. Киселева.

В целях оказания содействия аудиторам – членам СРО НП АПР, зарегистрированным в УРФ, в соблюдении требований законодательства о прохождении ежегодного повышения квалификации дирекцией филиала совместно с ИПК АПР были организованы курсы повышения квалификации на базе УРФ как выездной площадки ИПК АПР. В программе курсов были рассмотрены интересные и востребованные в аудиторском сообществе темы, привлечены компетентные преподаватели - специалисты своего дела такие, как советник государственной гражданской службы РФ 1 класса А. Б. Едемский, председатель Комиссии УРФ по контролю качества С. И. Степанова, заместитель начальника окружного МРУ Росфинмониторинга А. Л. Румянцев.

Кроме того, в 2013 году актуальной и доступной формой повышения квалификации для аудиторов Уральского региона стало дистанционное обучение, организованное ИПК АПР. В своих отзывах о вебинарах причинами преимущества дистанционного обучения в ИПК АПР члены УРФ СРО НП АПР называют отличное содержание курсов, доступность в изложении материала преподавателями, качественный раздаточный материал, соответствие тематики профессиональным потребностям, удобный режим без отрыва от основной работы.

Но основными образовательными учреждениями, в которых аудиторы – члены УРФ СРО НП АПР проходят ежегодное повышение квалификации, остаются УМЦ, аккредитованные при СРО НП АПР. Так, в 2013г. в УМЦ №15 ФГБОУ ВПО «ЧелГУ» (г. Челябинск) обучилось 68 аудиторов, в УМЦ №16 ГОУ ВПО "Уральский государственный экономический университет" (г.

Екатеринбург) – 44 человека, в УМЦ №33 ЧОУ ДПО "Учебно-методический Центр "Аудит-Классик" (г. Челябинск) – 91 человек, в УМЦ №53 ФГБОУ ВПО "Тюменский государственный университет" (г. Тюмень) – 99 человек, в УМЦ №65 НОУ "Уральский межотраслевой региональный центр повышения квалификации и профессиональной переподготовки специалистов "Потенциал" (г. Екатеринбург) – 72 человека, в УМЦ других городов РФ – 31 человек.

Таким образом, в 2013 году из общего количества членов СРО НП АПР, зарегистрированных в УРФ, ОППК прошли в УМЦ, аккредитованных при СРО НП АПР, - 67,5%, в ИПК АПР – 26,5%, в том числе на базе дирекции УРФ – 6%, внутрифирменные курсы по корпоративным программам аудиторских организаций Б-4 – 6%.

По сравнению с 2012 годом количество выданных СРО НП АПР квалификационных аттестатов аудитора в 2013 году сократилось в 4,5 раза. Единый аттестат аудитора получили всего 14 членов СРО НП АПР, зарегистрированных в УРФ.

По инициативе Совета и дирекции УРФ в конце года был проведен региональный конкурс «Лучший аудитор – 2013 в УрФО». В профессиональном конкурсе приняли участие не только представители СРО НП АПР, но и других саморегулируемых организаций аудиторов, находящихся на территории Уральского Федерального округа, таких как ИПАР и РКА. Всего в конкурсе приняли участие 20 аудиторов из Челябинска, Екатеринбурга, Тюмени и Нижневартовска. Участникам конкурса были предложены тестовые задания по трем областям знаний (аудит, бухгалтерский учет, налогообложение), состоящие их 60 вопросов в форме веб-анкеты. Во втором туре конкурсанты отвечали на вопросы письменного теста, а трое финалистов, допустивших наименьшее количество ошибок, по мнению окружной конкурсной комиссии, решали одну ситуационную задачу в области знаний «Аудит». Победитель конкурса был определен в результате защиты решения ситуационной задачи. Победитель, призёры и лауреаты конкурса получили дипломы и ценные призы от СРО НП АПР.

С целью решения актуальных и сложных задач в области аудиторской деятельности председатели и члены профильных комиссий УРФ СРО НП АПР активно принимали участие в заседаниях Комитетов СРО НП АПР, семинарах, круглых столах и конференциях, организованных подразделениями СРО НП АПР и другими региональными филиалами, что давало возможность получать оперативную информацию, представляющую общественный интерес, отстаивать позиции профобъединения, участвовать в обсуждении нормативных актов, затрагивающих вопросы аудиторской деятельности.

В течение года в офисе дирекции филиала проводились различные мероприятия, как в очной форме, так и с использованием современных средств телекоммуникаций, в которых в общей сложности приняли участие более 150 членов Уральского регионального филиала СРО НП АПР.